



# DRx | คู่มือการซื้อขาย ผ่านแอป **Streaming**

วิธีใช้งาน .....	3
หน้าจอฟังก์ชัน DRx .....	4
แจ้งความประสงค์เปิดบัญชี DRx .....	5
การฝากเงิน - ถอนเงิน .....	6-8
เมนู Market .....	9
หน้าจอ Quote .....	10
เมนู Place Order .....	11-14
Dynamic Price Band .....	15
เมนู Order Status .....	16-18
เมนู Portfolio .....	19-20
เมนู More (ข้อมูลอื่น ๆ ที่เกี่ยวข้องกับ DRx) .....	21



# วิธีใช้งาน

**1** เข้าแอปพลิเคชัน Streaming iPhone, iPad, Android โดยใช้ Username และ Password เดียวกับที่ใช้บัญชีหุ้น

**\*\*\* ผู้ที่ยังไม่มีบัญชีหุ้น \*\*\***

ติดต่อเปิดบัญชีได้กับโบรกเกอร์ ที่ให้บริการซื้อขาย DRx

 **Download Streaming**  
เพื่อซื้อขาย DRx

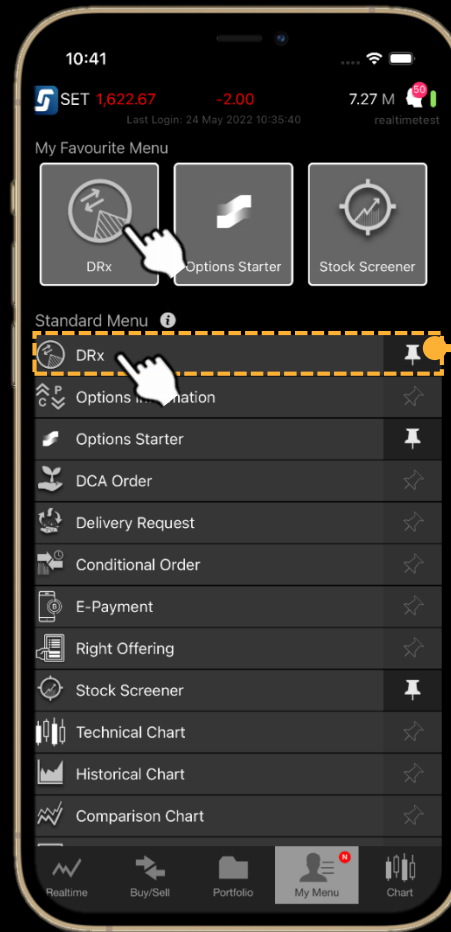
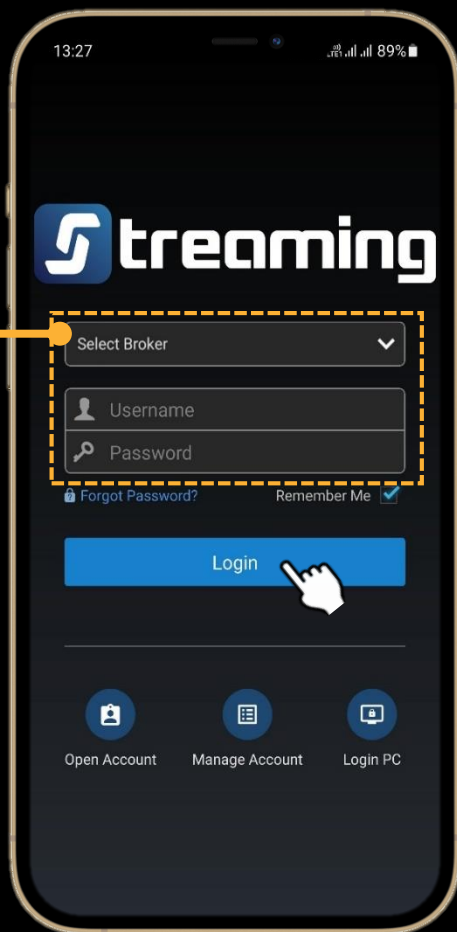

**2** เมนู “DRx” อยู่ใน My Menu สามารถ Pin เพื่อ Save เป็น Favorite Menu ได้ (สำหรับ iPad อยู่ในเมนู More ไม่สามารถ Pin เป็น Favorite Menu ได้)

เมื่อกดใช้งานครั้งแรก จะพบหน้าจอ แสดง ข้อตกลงและเงื่อนไขการใช้งาน เพื่อให้ผู้ลงทุนยอมรับก่อนใช้งาน



# หน้าจอฟังก์ชัน DRx



## ราคาและสถานะของ DRx

ทุกตัวที่ List ในตลาด

ดูสถานะคำสั่งซื้อขาย

เมนูเสริมอื่น ๆ

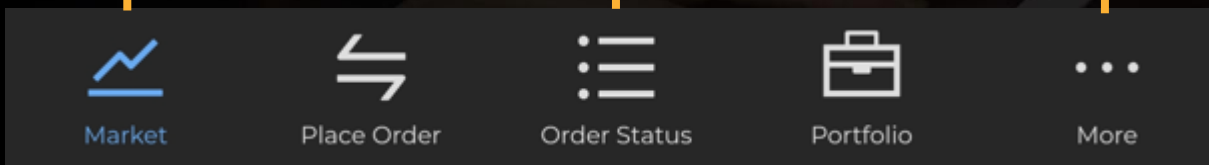

การส่งคำสั่งซื้อขาย

รายละเอียดพอร์ตและเงิน



# แจ้งความประสงค์ขอเปิดบัญชี DRx



## Quote

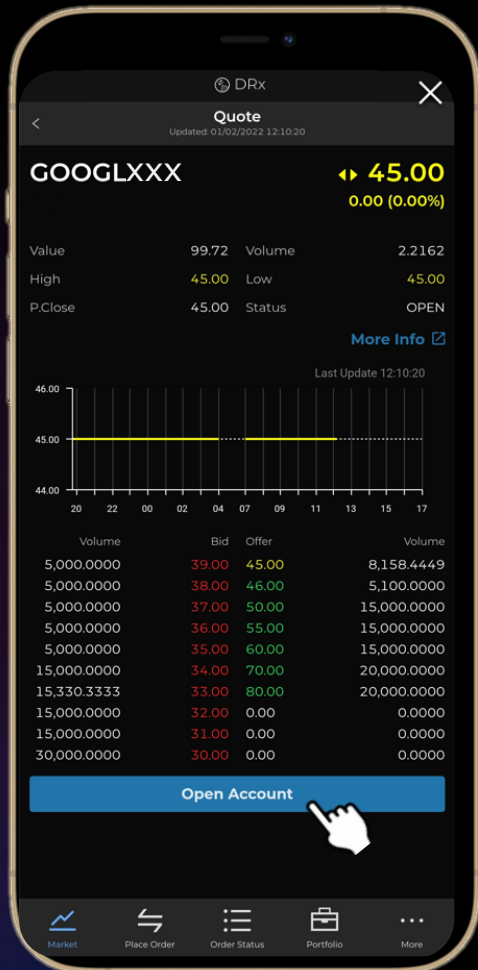

## Portfolio

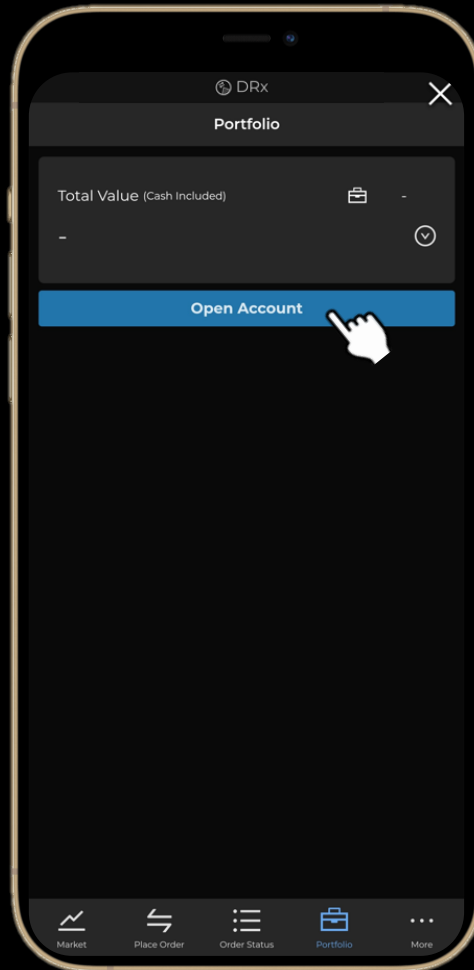

## ผู้ที่มีบัญชีหุ้น แต่ยังไม่มีบัญชี DRx

สามารถเข้าสู่สินค้า DRx ที่มีในตลาดหลักทรัพย์ฯ ได้ แต่ไม่สามารถส่งคำสั่งซื้อขาย และทำรายการฝาก / ถอนเงินได้

กดที่ปุ่ม **“Open Account”** ที่หน้า Quote / Place Order / Portfolio เพื่อ Submit Request แจ้งความประสงค์ขอเปิดบัญชี DRx ได้ (เฉพาะโบรกเกอร์ที่ให้บริการซื้อขาย DRx)

[www.set.or.th/DRx-broker](http://www.set.or.th/DRx-broker)

เมื่อผู้ลงทุนแจ้งความประสงค์ขอเปิดบัญชี DRx แล้ว โบรกเกอร์จะติดต่อกลับ เพื่อทำการเปิดบัญชีให้ท่านต่อไป



# การฝากเงินเข้าบัญชี DRx

เมื่อได้รับการอนุมัติเปิดบัญชี DRx จากโบรกเกอร์แล้ว สามารถฝากเงินเข้าบัญชี DRx ได้เลย  
เมนู Portfolio ปุ่ม Deposit : สำหรับฝากเงินเข้าบัญชี DRx ผ่าน QR Code Payment

1 ระบุจำนวนเงินที่ต้องการฝาก

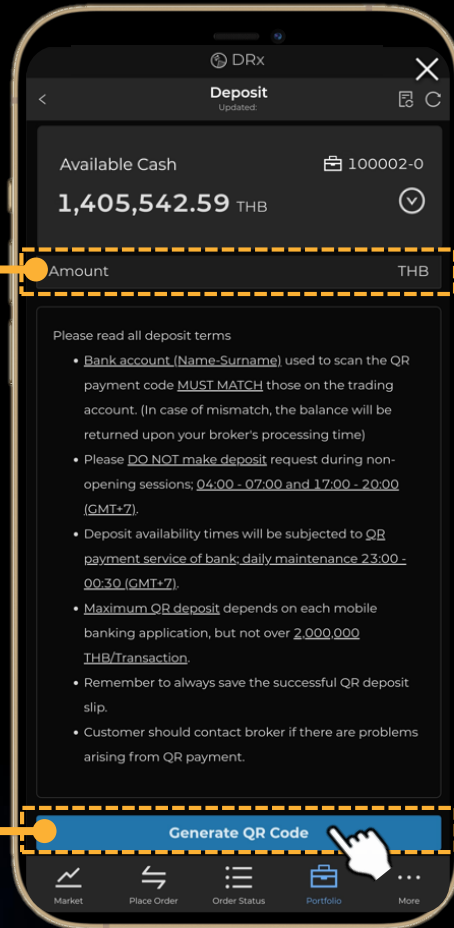

2 กดปุ่ม "Generate QR Code"

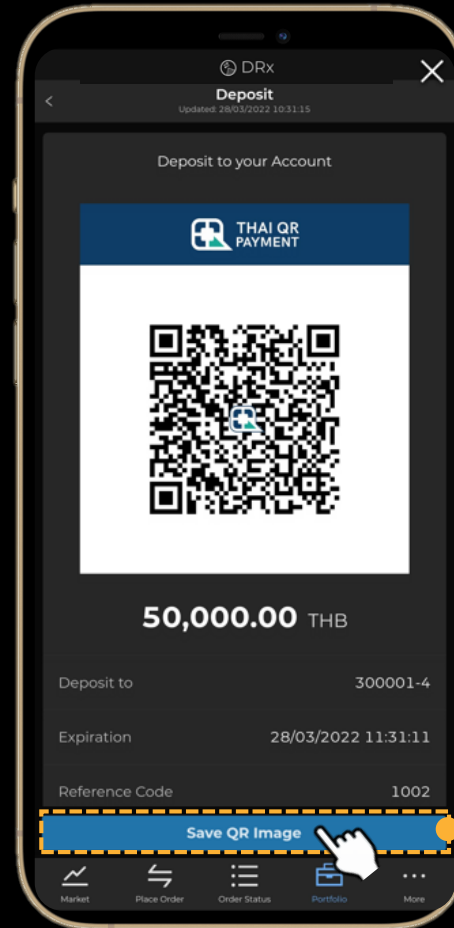

3 กดปุ่ม "Save QR Image" เพื่อ Save รูป QR Code ลงมือถือที่ใช้งาน (หรือกด Capture Screen เองก็ได้)

นำ QR Code ที่ได้ไป Scan ฝากเงิน ผ่านทางแอป Mobile Banking

รายละเอียดเกี่ยวกับ QR Code

- จำนวนเงินที่ต้องการฝาก
- เลขที่บัญชีซื้อขาย DRx
- วัน/เวลาที่ QR Code หหมดอายุ
- หมายเลขอ้างอิงการทำรายการจากระบบของตลาดหลักทรัพย์ฯ



# การถอนเงินจากบัญชี DRx

เมนู Portfolio ปุ่ม Withdraw : สำหรับถอนเงินออกจากบัญชี DRx เพื่อเข้าบัญชีธนาคารของลูกค้าที่ผูกไว้

## 1 ตรวจสอบข้อมูลก่อนทำรายการ

- จำนวนเงินที่สามารถถอนได้
- บัญชีธนาคารที่ลูกค้าผูกไว้

## 2 ระบุจำนวนเงินที่ต้องการถอน และใส่ PIN

## 3 กดปุ่ม “Withdraw”

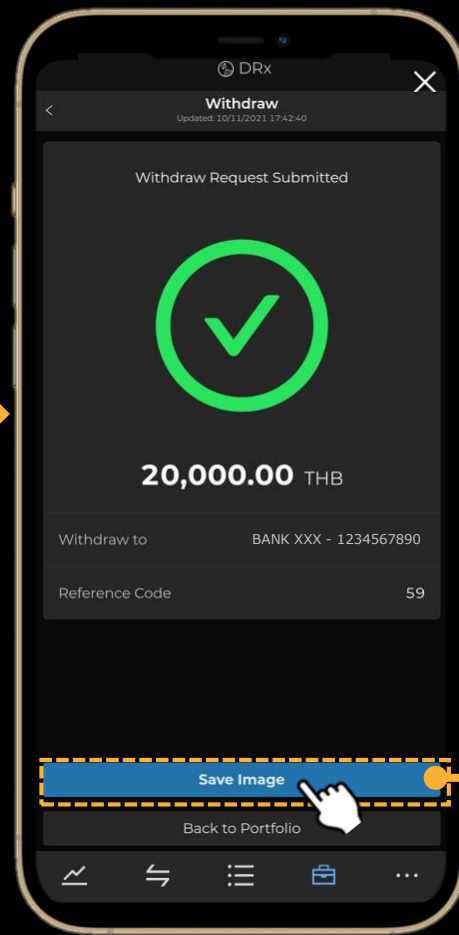
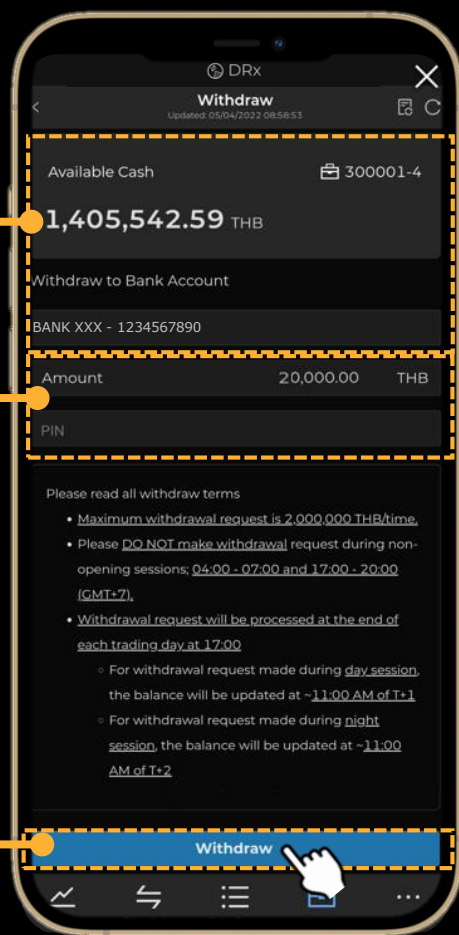

## 4 กดปุ่ม “Save QR Image” เพื่อ Save รูป Slip ลงมือถือที่ใช้งาน (หรือกด Capture Screen เองก็ได้)

รายละเอียดเกี่ยวกับรายการถอนเงิน

- จำนวนเงินที่ถอน
- เลขที่บัญชีธนาคารที่ลูกค้าผูกไว้
- หมายเลขอ้างอิงการทำรายการจากระบบของตลาดหลักทรัพย์ฯ



# รายการฝากถอนเงินย้อนหลัง



ฟังก์ชัน **Deposit, Withdraw** ปุ่ม **Transaction History** : สำหรับดูรายการฝากถอนเงินย้อนหลังที่เกิดขึ้น พร้อมสถานะล่าสุดของรายการ

ทางเข้าเมนู  
**Transaction History**

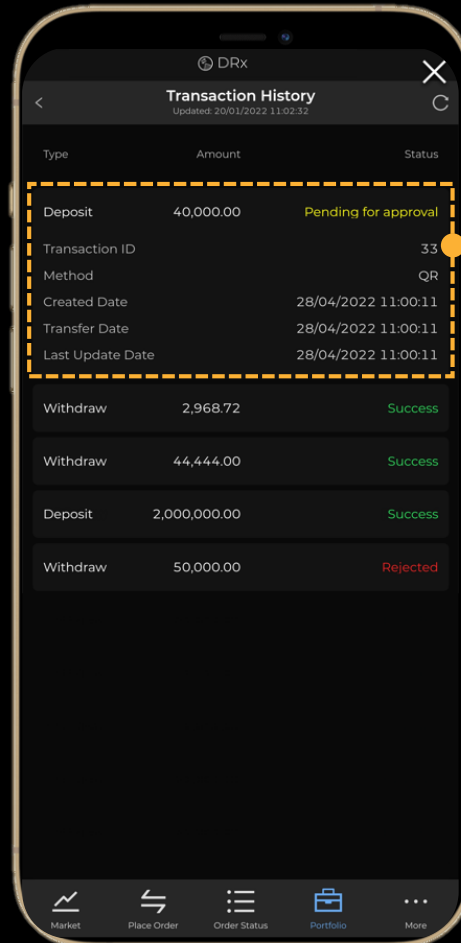
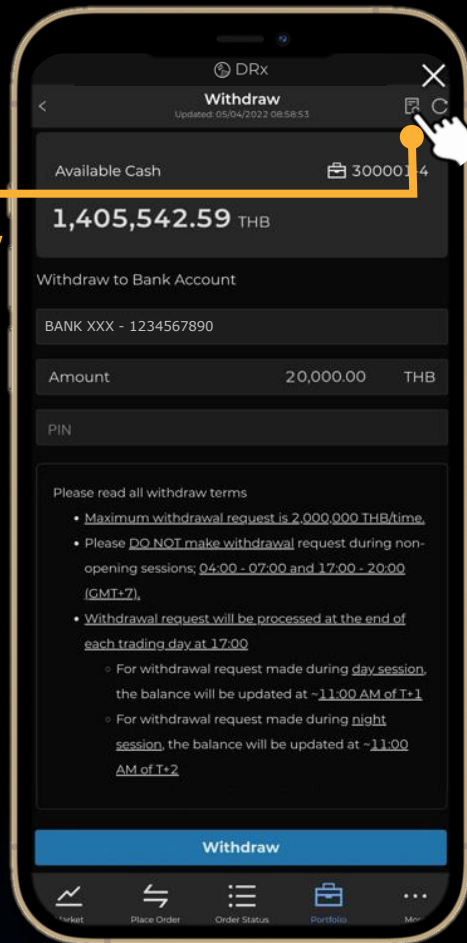

ในแต่ละรายการฝากถอน สามารถกดดูรายละเอียดเพิ่มเติม โดยเลือกรายการที่ต้องการ (Transaction ID ล่าสุดอยู่บน)

- **Type** : Deposit (ฝากเงิน), Withdraw (ถอนเงิน)
- **Amount**: จำนวนเงินฝาก/ถอน
- **Status**: สถานะล่าสุดของรายการ
- **Transaction ID**: หมายเลขรายการในระบบตลาดหลักทรัพย์ฯ
- **Method**: QR (สำหรับฝากเงิน), Bank Transfer (สำหรับถอนเงิน)
- **Created Date**: วัน/เวลาที่ทำการรายการ
- **Transfer Date**: วัน/เวลาที่มีการโอนเงิน
- **Last Update Date**: วัน/เวลาล่าสุดที่รายการมีการอัปเดต





# เมนู Market

สำหรับดูรายชื่อ DRx ทุกตัวที่มีในตลาดหลักทรัพย์ฯ พร้อมราคา และ Market Status ล่าสุด

วัน/เวลาล่าสุดที่ข้อมูลอัปเดตในหน้าจอ (Auto Refresh ทุก 5 วินาที)

ข้อมูล DRx ที่ List ในตลาดหลักทรัพย์ฯ

- DRx Symbol
- Description ว่าเป็น DRx ของบริษัทอะไร และออกโดยใคร
- Trading Status เช่น HALT, SP
- Benefit เช่น XD

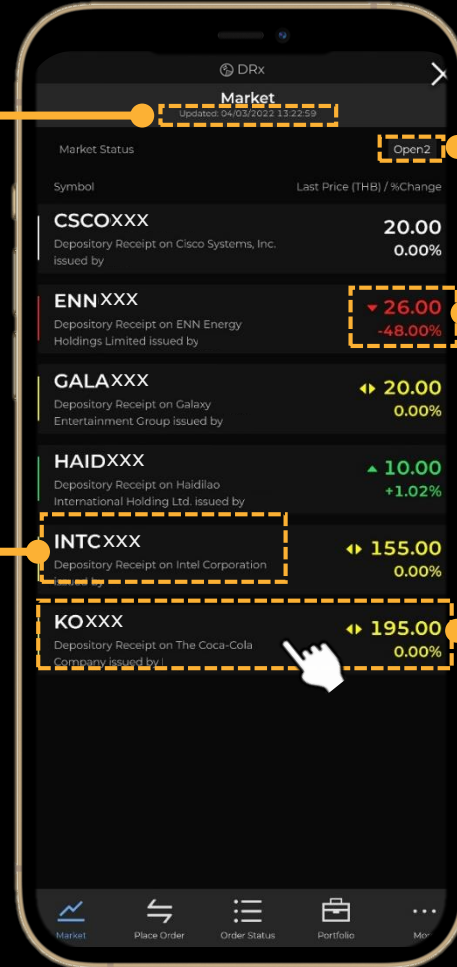

Market Status : สถานะเวลาซื้อขาย

ราคาซื้อขายล่าสุดของ DRx และ %ราคาที่เปลี่ยนแปลงจากราคาปิดของวันก่อนหน้า

- สีเขียว : ราคาซื้อขายล่าสุด สูงกว่าราคาปิดวันก่อน
- สีแดง : ราคาซื้อขายล่าสุด ต่ำกว่าราคาปิดวันก่อน
- สีเหลือง : ราคาซื้อขายล่าสุด เท่ากับราคาปิดวันก่อน
- สีขาว : ยังไม่มีการซื้อขายในวันนี้

กด Row ที่ต้องการ เพื่อไปดูหน้าจอ Quote



# หน้าจอ Quote

สำหรับดูราคาและข้อมูลเฉพาะของ DRx ตัวนั้น ๆ



**DRx Symbol** พร้อม  
Description, Trading Sign

**Trading Data** เช่น Last,  
Change, %Change, Volume,  
Value, High, Low, Trading Sign,  
Status, 10 Bid/Offer

ปุ่ม **Shortcut Buy/Sell**  
เพื่อไปยังหน้า Place Order  
ของ DRx ตัวที่เลือกไว้

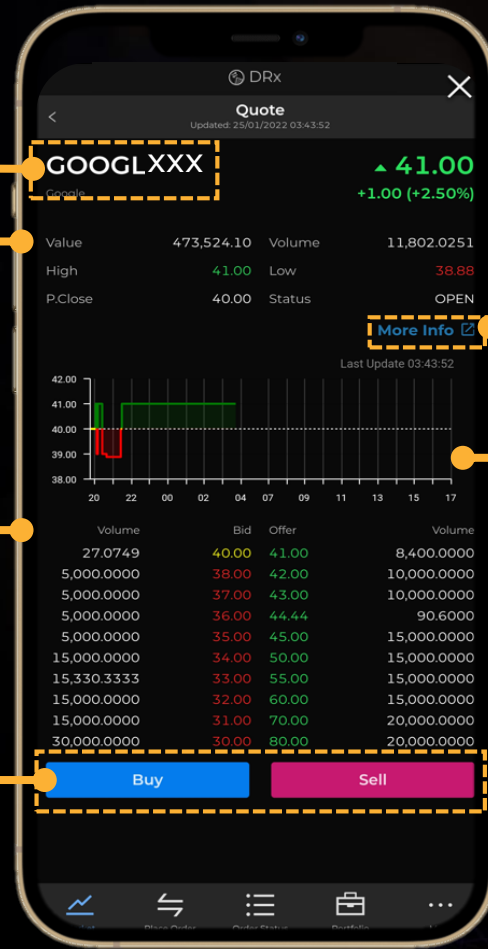

**More Info** เปิดไปยัง SET Website  
เพื่อดูรายละเอียดเพิ่มเติมเกี่ยวกับ DRx ตัวนั้น

**Intraday Chart**  
แสดงกราฟราคาซื้อขายที่เกิดขึ้นทุก 1 นาที



# เมนู Place Order - Buy

เมนู Place Order ส่วน Buy สำหรับทำรายการส่งคำสั่งซื้อ DRx ที่ต้องการ

ค้นหา "DRx Symbol" ที่ต้องการได้

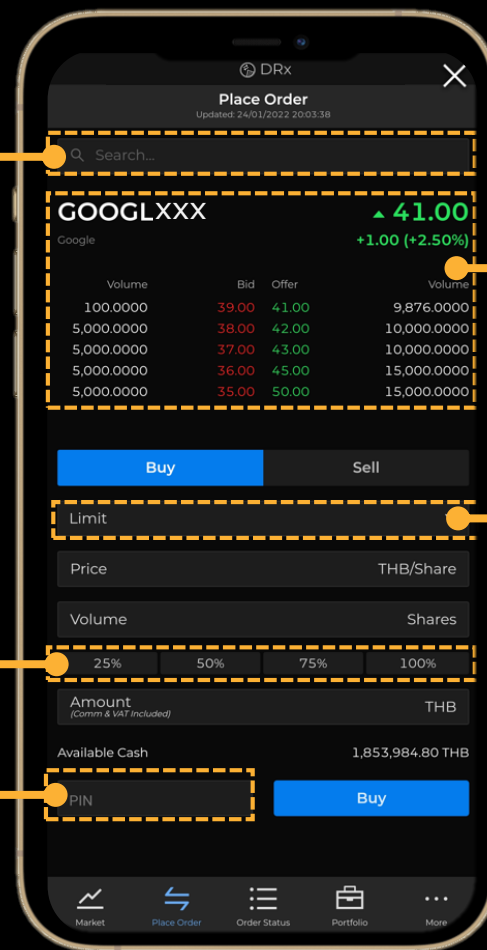

%Selector (25%, 50%, 75%, 100%)  
ช่วยอำนวยความสะดวกในการใส่ Amount  
คำนวณจาก Available Cash (จำนวนเงิน)

ส่งคำสั่งใช้ PIN เดียวกับบัญชีหุ้น

Trading Data เช่น Last, Change,  
%Change, 5 Bid/Offer

รองรับคำสั่ง Limit Order และ Market Order

- คำสั่ง Limit : กำหนดราคาที่ต้องการ  
ต้องใส่ Price เสมอ และเลือกใส่ Volume หรือ  
Amount ใดๆอย่างหนึ่ง แล้วระบบจะคำนวณ  
อีกค่าให้โดยอัตโนมัติ
- คำสั่ง Market : ซื้อราคาตลาด ณ ขณะนั้น  
ใส่เฉพาะ Amount เท่านั้น



# เมนู Place Order - Sell

เมนู Place Order ส่วน Sell สำหรับทำรายการส่งคำสั่งขาย DRx ที่ต้องการ

ค้นหา "DRx Symbol" ที่ต้องการได้

%Selector (25%, 50%, 75%, 100%)  
ช่วยอำนวยความสะดวกในการใส่ Volume  
คำนวณจาก In Port (จำนวนหุ้น)

ส่งคำสั่งใช้ PIN เดียวกับบัญชีหุ้น

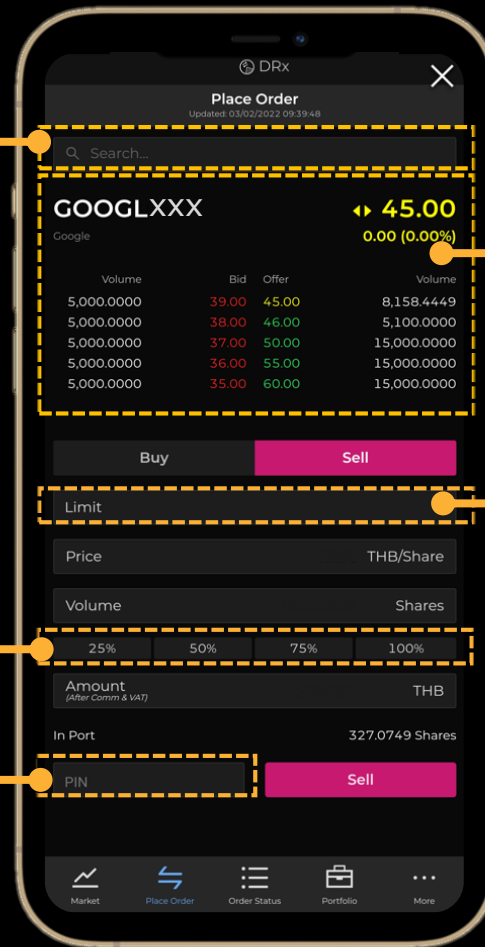

Trading Data เช่น Last, Change,  
%Change, 5 Bid/Offer

รองรับคำสั่ง Limit Order และ Market Order

- คำสั่ง Limit : กำหนดราคาที่ต้องการ  
ต้องใส่ Price เสมอ และเลือกใส่ Volume หรือ  
Amount ใดๆอย่างหนึ่ง แล้วระบบจะคำนวณ  
อีกค่าให้โดยอัตโนมัติ
- คำสั่ง Market : ขายราคาตลาด ณ ขณะนั้น  
ใส่เฉพาะ Volume เท่านั้น



# เมนู Place Order - Confirmation

เมื่อกรอก PIN และกดปุ่ม “Buy” หรือ “Sell” ระบบจะแสดง **Popup Place Order Confirmation** ที่หน้าจอ โดยข้อมูลจะคำนวณมาจาก ระบบของตลาดหลักทรัพย์ฯ (Official)

**Buy Amount** จำนวนเงินทั้งหมด  
ที่ต้องจ่ายสำหรับคำสั่งซื้อนี้  
โดยรวม **Commission & VAT**

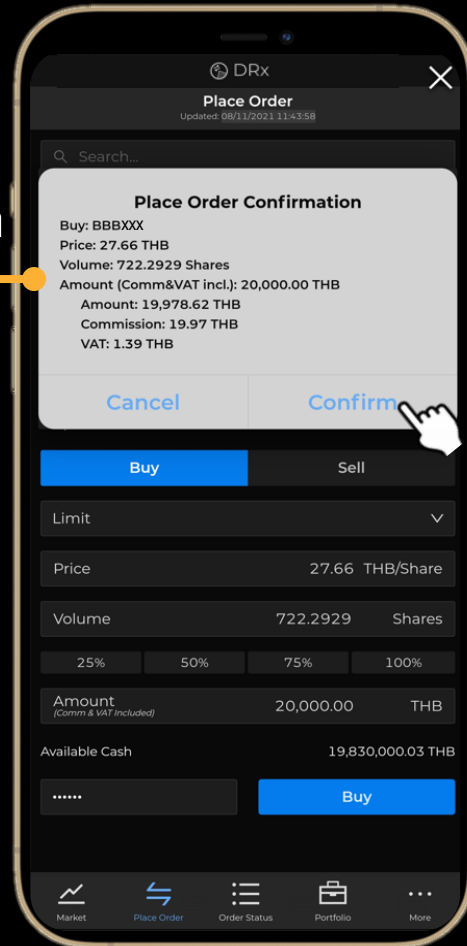

**Sell Amount** จำนวนเงินทั้งหมด  
ที่จะได้รับสำหรับคำสั่งขายนี้  
หลังหัก **Commission & VAT**

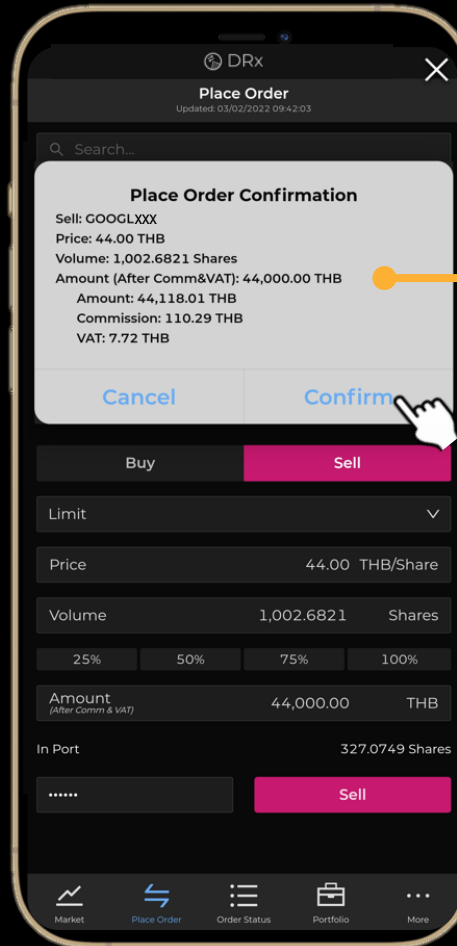

กดปุ่ม “**Confirm**” เพื่อยืนยันคำสั่งซื้อขาย

- หาก**ส่งสำเร็จ** > หน้าจอจะเปิดเมนู Order Status ให้อัตโนมัติ, วงเงินจะอัปเดตทันที
- หาก**ส่งไม่สำเร็จ** > หน้าจอจะแสดง Error Message พร้อมระบุเหตุผล



# เมนู Place Order - การตรวจสอบคำสั่งซื้อขาย



## ตัวอย่างหน้าจอ Reject Order

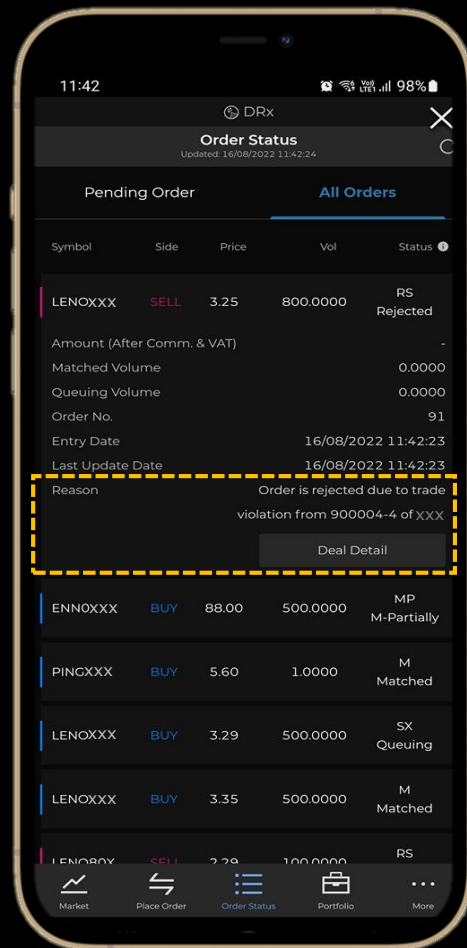
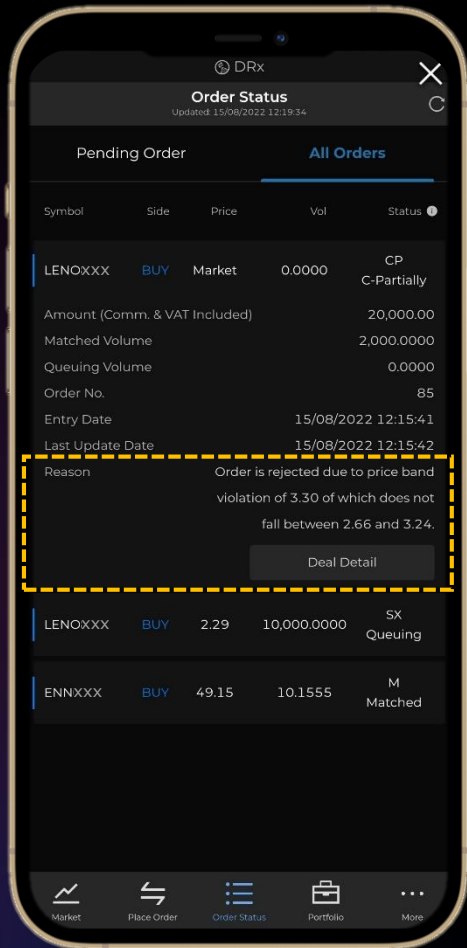

การส่งคำสั่งซื้อขายในแต่ละครั้ง **ทุก Order จะถูกตรวจสอบความถูกต้อง** โดยระบบ **Pre-Trade Risk Management** ของตลาดหลักทรัพย์ฯ

โดยหาก **Order** นั้น ๆ ไม่สามารถทำการรายการได้ ระบบจะแสดง **Error Message** ให้ผู้ลงทุนทราบถึงสาเหตุที่ถูก **Reject Order** ในหน้าจอ **Order Status**

สาเหตุที่ **Order** อาจถูก **Reject Order** ได้แก่

- ส่งราคาที่ เกินกรอบ **Dynamic Price Band** และเกิด **Matching Orders**
- การจับคู่ซื้อขายกันเองในบัญชีเดียวกัน (**Wash sales**) : คำสั่งที่จะทำให้เกิดการจับคู่กับคำสั่งของตนเองที่เสนอไว้ในด้านตรงข้าม
- การยกเลิกคำสั่งซื้อขาย และส่งคำสั่งใหม่ภายใน 5 วินาที ด้วยราคาเดิม และมีปริมาณหน่วยไม่เกิน **20%** ของปริมาณเดิมที่ยกเลิกไปก่อนหน้า



## Dynamic Price Band

การควบคุมกรอบราคาของ DRx ไม่ได้ใช้การกำหนดด้วย Ceiling-Floor เหมือนหุ้น แต่ใช้ **Dynamic Price Band (DPB)** เป็นตัวกำหนด **กรอบราคาสูงสุดและต่ำสุด** ในการควบคุมการเคลื่อนไหวราคาของ DRx เพื่อให้ราคา DRx ในระดำนสามารถสะท้อนกับราคาหลักทรัพย์ อ้างอิงในต่างประเทศได้มากขึ้น โดยจะกำหนดกรอบราคาที่  $\pm 10\%$  ของราคาเฉลี่ย 5 นาทีย้อนหลัง (ตามเงื่อนไขที่ตลาดหลักทรัพย์ฯ กำหนด) ซึ่งใน 1 นาทีแรกหลังจากเวลาเปิดทำการซื้อขายจะยังไม่มีกำหนด Price Band

### ตัวอย่าง

ค่าเฉลี่ยของราคาหลักทรัพย์ในช่วง 5 นาที ที่ผ่านมา คือ 100 บาท

กรอบการขึ้นลงของราคาหลักทรัพย์ คือ  $\pm 10\%$

- ราคาสูงสุด (Upper Band) ที่สามารถซื้อขายได้ คือ 110 บาท
- ราคาต่ำสุด (Lower Band) ที่สามารถซื้อขายได้ คือ 90 บาท

- การส่งคำสั่งซื้อขายที่อยู่ในกรอบ DPB แต่ยังไม่มีการ match คำสั่งจะขึ้น Queuing order เพื่อรอจับคู่
- การส่งคำสั่งซื้อขายที่เกินกรอบ DPB ถ้ายังไม่มีการ match คำสั่งจะขึ้น Queuing order แต่หากเกิด Matching orders นอกกรอบ DPB คำสั่งที่ส่งไว้จะถูก Reject order ทันที
- คำสั่งซื้อขายของ DRx จะอยู่ในระบบจนกว่าจะมีการยกเลิก (**Good Till Cancelled : GTC**)  
ดังนั้น คำสั่งซื้อขายที่อยู่ใน Queuing order จะอยู่ในระบบแบบไม่มีกำหนด จนกว่าจะเกิดการจับคู่ หรือมีการยกเลิกคำสั่ง



# เมนู Order Status - Pending Order

เมนู Order Status - Tab Pending Order สำหรับแสดงสถานะคำสั่งซื้อขายที่ยังรอจับคู่อยู่

คำสั่งซื้อขายของ DRx เป็นแบบ **Good Till Cancelled (GTC)** โดยจะยังมีผลไปจนกว่าจะถูกยกเลิก

เฉพาะคำสั่งซื้อขายที่ยังรอจับคู่ จึงจะสามารถยกเลิกคำสั่งได้ (พบปุ่ม **"Cancel"** แสดง)

การยกเลิกคำสั่งซื้อขายจะทำได้เฉพาะในช่วงเวลา Pre-Open, Open เท่านั้น (โดยต้องใส่ PIN เพื่อยืนยันการยกเลิกคำสั่งด้วย)

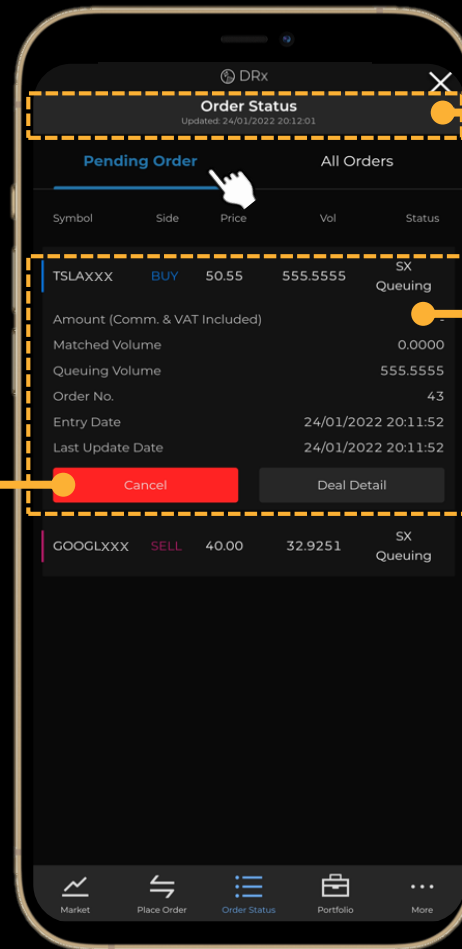

วัน/เวลาล่าสุดที่ข้อมูลอัปเดตในหน้าจอ โดยกดปุ่ม **Refresh** เพื่อทำการอัปเดตข้อมูล

ในแต่ละคำสั่งซื้อขาย (เรียงตาม Order No. ล่าสุดอยู่ข้างบน) สามารถดู **Order Detail** เพิ่มเติมได้ โดยเลือก Order ที่ต้องการ

- **Symbol:** คำสั่งซื้อขายเป็นของ DRx ตัวใด
- **Side:** Buy (ซื้อ), Sell (ขาย)
- **Price:** ราคาที่ส่งคำสั่งซื้อขาย
- **Volume:** จำนวนหุ้นที่ส่งคำสั่งซื้อขาย
- **Status:** สถานะของคำสั่งซื้อขาย
- **Amount (Comm. & VAT included):** จำนวนเงินสำหรับคำสั่งซื้อที่รวมค่า Comm, VAT
- **Amount (After Comm. & VAT):** จำนวนเงินสำหรับคำสั่งขายที่หักค่า Comm, VAT
- **Matched Volume:** จำนวนหุ้นที่ได้รับการจับคู่แล้ว
- **Queuing Volume:** จำนวนหุ้นที่ยังรอการจับคู่
- **Order No.:** หมายเลขคำสั่งซื้อขายในระบบตลาดหลักทรัพย์ฯ
- **Entry Date:** วัน/เวลาที่ส่งคำสั่งซื้อขาย
- **Last Update Date:** วัน/เวลาที่คำสั่งซื้อขายมีการอัปเดต





# เมนู Order Status –All Orders

เมนู Order Status - Tab All Orders สำหรับแสดงสถานะคำสั่งซื้อขายทั้งหมดที่ได้ทำรายการไป

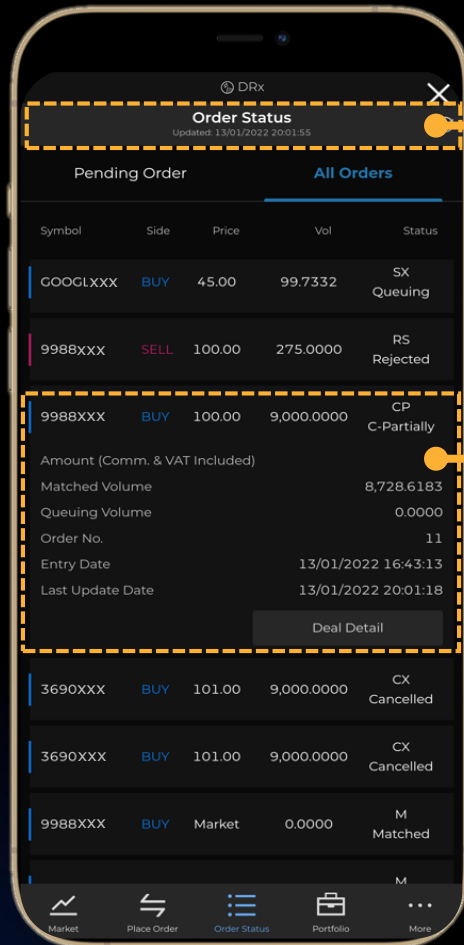

วัน/เวลาล่าสุดที่ข้อมูลอัปเดตในหน้าจอ โดยกดปุ่ม Refresh เพื่อทำการอัปเดตข้อมูล

ในแต่ละคำสั่งซื้อขาย (เรียงตาม Order No. ล่าสุดอยู่ข้างบน) สามารถกดเพื่อดู Order Detail เพิ่มเติมได้ โดยเลือก Order ที่ต้องการ

- Symbol: คำสั่งซื้อขายเป็นของ DRx ตัวใด
- Side: Buy (ซื้อ), Sell (ขาย)
- Price: ราคาที่ส่งคำสั่งซื้อขาย
- Volume: จำนวนหุ้นที่ส่งคำสั่งซื้อขาย
- Status: สถานะของคำสั่งซื้อขาย
- Amount (Comm. & VAT included): จำนวนเงินสำหรับคำสั่งซื้อ โดยรวมค่า Comm, VAT แล้ว
- Amount (After Comm. & VAT): จำนวนเงินสำหรับคำสั่งขายที่หักค่า Comm, VAT แล้ว
- Matched Volume: จำนวนหุ้นที่ได้รับการจับคู่แล้ว
- Queuing Volume: จำนวนหุ้นที่ยังรอการจับคู่
- Order No.: หมายเลขคำสั่งซื้อขายในระบบตลาดหลักทรัพย์ฯ
- Entry Date: วัน/เวลาที่ส่งคำสั่งซื้อขาย
- Last Update Date: วัน/เวลาที่คำสั่งซื้อขายมีการอัปเดต
- Reason: เหตุผลที่คำสั่งซื้อขายถูกปฏิเสธ/ยกเลิกจากตลาดหลักทรัพย์ฯ



# เมนู Order Status – Deal Detail

หน้า Deal Detail: สำหรับแสดงรายละเอียด Deal ทั้งหมดที่เกิดขึ้นกับคำสั่งซื้อขายนั้น ๆ

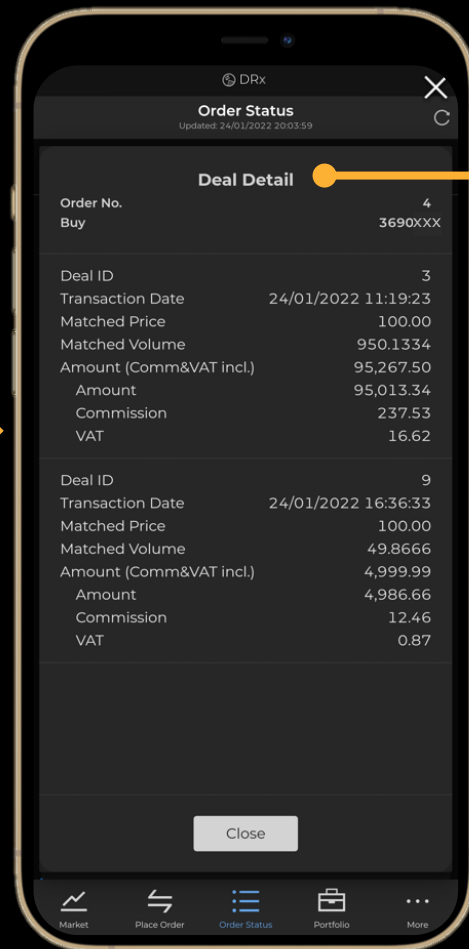
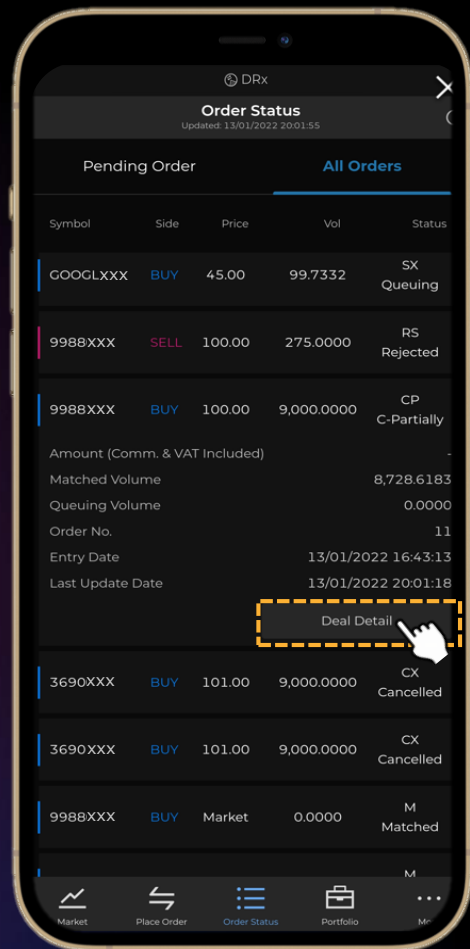

สามารถดูรายละเอียดการจับคู่ของคำสั่งซื้อขายใน Deal นั้น ๆ เพิ่มเติมได้ โดยเลือก Order ที่ต้องการ และกดปุ่ม “Deal Detail”

- Order No.: หมายเลขคำสั่งซื้อขายในระบบตลาดหลักทรัพย์ฯ
- Side: Buy (ซื้อ), Sell (ขาย)
- Symbol: คำสั่งซื้อขายเป็นของ DRx ตัวใด
- Deal ID: หมายเลข Deal ในระบบตลาดหลักทรัพย์ฯ (แต่ละคำสั่งซื้อขาย สามารถมีได้ > 1 Deal)
- Transaction Date: วัน/เวลาที่ Deal นั้นเกิดขึ้น
- Matched Price: ราคาที่เกิดขึ้นจริงจากการจับคู่ใน Deal นั้น
- Matched Volume: จำนวนหุ้นที่เกิดขึ้นจริงจากการจับคู่ใน Deal นั้น
- Amount (Comm. & VAT incl.): จำนวนเงินรวมที่ต้องจ่ายสำหรับ Deal นั้น โดยรวมค่า Comm, VAT แล้ว
- Amount (After Comm. & VAT): จำนวนเงินรวมที่ได้รับสำหรับ Deal นั้น โดยหักค่า Comm, VAT แล้ว
- Amount: จำนวนเงินค่าซื้อหรือขาย DRx สำหรับ Deal นั้น (ยังไม่รวม Comm, VAT)
- Commission: ค่าคอมมิชชั่นที่เกิดกับ Deal นั้น
- VAT: ภาษีมูลค่าเพิ่มที่เกิดกับ Deal นั้น



# เมนู Portfolio – ภาพรวมพอร์ต DRx

เมนู Portfolio – ส่วนภาพรวมพอร์ต : สำหรับแสดงภาพรวมของพอร์ตและวงเงินของบัญชี DRx

วัน/เวลาล่าสุดที่ข้อมูลอัปเดตในหน้าจอ โดยกดปุ่ม Refresh เพื่อทำการอัปเดตข้อมูล

สำหรับทำรายการ Deposit (ฝากเงิน) และ Withdraw (ถอนเงิน)

DRx ที่ถือครองอยู่ในพอร์ต

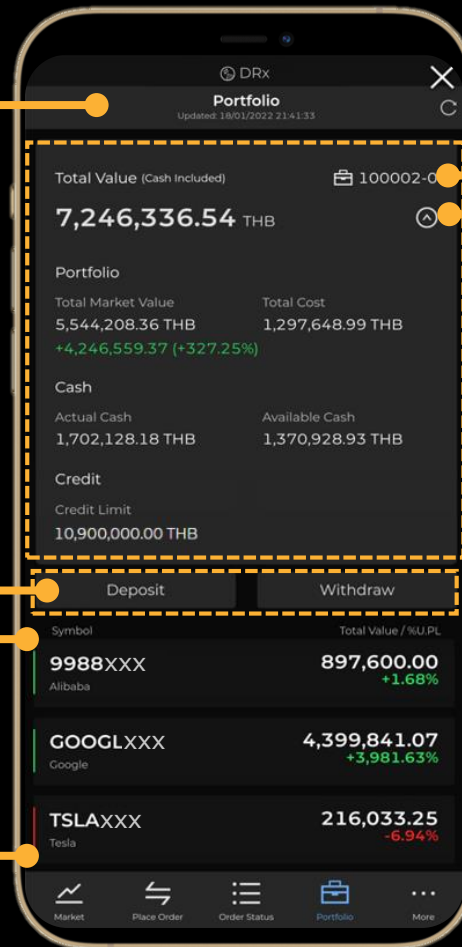

เลขที่บัญชี DRx

กดที่ icon เพื่อดูรายละเอียดข้อมูลพอร์ตและวงเงิน

- **Total Value (Cash Included):** มูลค่าที่รวมทั้งเงินและมูลค่าของ DRx ที่ถือครองอยู่ในพอร์ต (คำนวณจาก Portfolio's Total Market Value + Actual Cash)
- **Portfolio's Total Market Value:** มูลค่ารวมของทุก DRx ที่ถือครองอยู่ในพอร์ต (คำนวณจาก Sum (Actual Volume x Market Price) ของทุก DRx)
- **Portfolio's Total Cost:** ต้นทุนรวมของทุก DRx ที่ถือครองอยู่ในพอร์ต (คำนวณจาก Sum (Actual Volume x Average Cost) ของทุก DRx)
- **Portfolio's Unrealized P/L:** กำไรขาดทุนของพอร์ต (คำนวณจาก Portfolio's Total Market Value – Portfolio's Total Cost)
- **Actual Cash:** จำนวนเงินสดที่คงเหลืออยู่จริงในบัญชี
- **Available Cash:** จำนวนเงินคงเหลือที่สามารถส่งคำสั่งซื้อขายหรือถอนได้
- **Credit Limit:** วงเงินสูงสุดของการซื้อขายในแต่ละวัน/วงเงินที่ได้รับจากโบรกเกอร์



# เมนู Portfolio – รายละเอียด DRx ในพอร์ต

เมนู Portfolio – ส่วน DRx ที่ถือครองในพอร์ต : สำหรับแสดงรายละเอียดของ DRx แต่ละตัวที่มีอยู่ในพอร์ต

ปุ่ม **Shortcut Buy/Sell** เพื่อไปยังหน้า Place Order โดย Symbol จะปรากฏเป็น DRx ตัวที่เลือกไว้

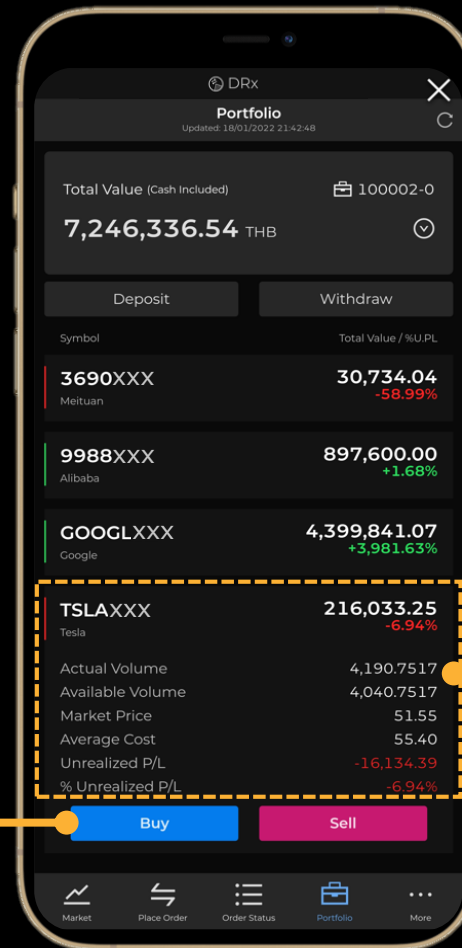

สามารถดูรายละเอียดของ DRx ที่ถืออยู่ในพอร์ตได้ โดยเลือก Row ของ DRx ที่ต้องการ

- **Symbol:** DRx ที่ในพอร์ต
- **Market Value:** มูลค่าล่าสุดของ DRx โดยคิดจากราคาซื้อขายล่าสุดในตลาดหลักทรัพย์ (คำนวณจาก Actual Volume x Market Price)
- **Actual Volume:** จำนวนหุ้นที่คงเหลืออยู่จริงในบัญชี
- **Available Volume:** จำนวนหุ้นคงเหลือที่สามารถทำรายการต่อได้
- **Market Price:** ราคาซื้อขายล่าสุดในตลาดหลักทรัพย์
- **Average Cost:** ราคาต้นทุนเฉลี่ยของ DRx ที่ถือครองในพอร์ต
- **Unrealized P/L:** กำไร/ขาดทุน (คำนวณจาก Market Value – Cost)
- **%Unrealized P/L:** %กำไร/ขาดทุน (คำนวณจาก  $[(\text{Market Value} - \text{Cost})/\text{Cost}] * 100$ )



# เมนู More

เมนู **More**: สำหรับแสดงเมนู / ข้อมูลอื่น ๆ ที่เกี่ยวข้องกับ DRx (Fractional DR)

“**Overview**” กดเพื่อเปิดไปยัง SET Website สำหรับดูรายละเอียดภาพรวมการซื้อขาย DRx โดยระบบจะแสดงใน Browser Chrome หรือ Safari จะขึ้นอยู่กับ Device ที่ใช้

“**News**” กดเพื่อเปิดไปยัง SET Website สำหรับดูข่าวของ DRx โดยระบบจะแสดงใน Browser Chrome หรือ Safari จะขึ้นอยู่กับ Device ที่ใช้

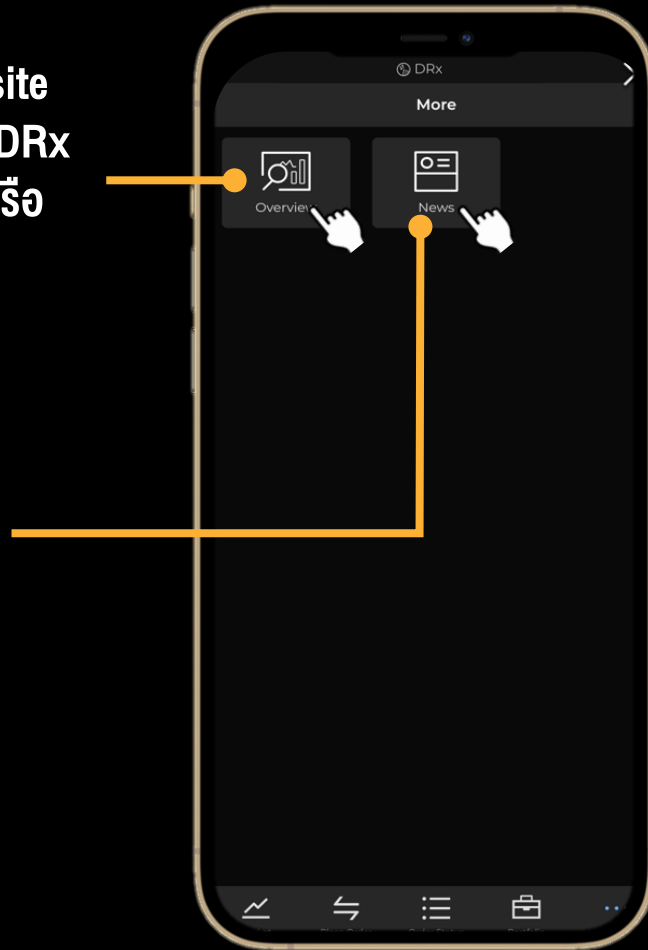

Overview



News

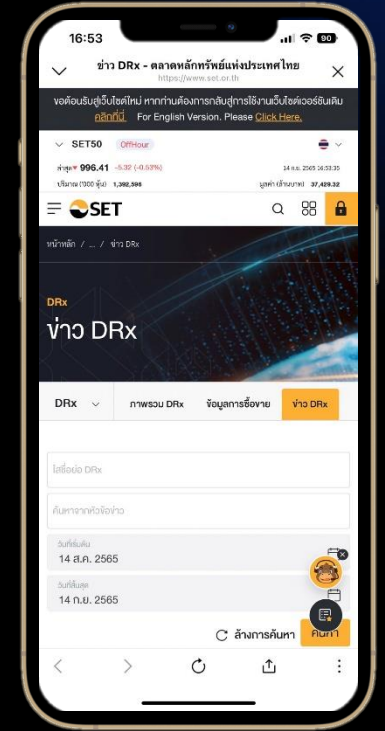

**DRx**

ลงทุนโซเชียล เพื่อโอกาสใหญ่

ในตลาดโลก